



Marco Constitucional y Convencional en la Protección de los Derechos de las Mujeres

Dr. Galiano Balcázar Campoverde

Fiscal UNIDOT-Unidad Nacional Especializada en Investigaciones contra Delincuencia Organizada Transnacional



La crisis que enfrentan

América Latina continúa siendo la región más peligrosa del mundo para ser mujer fuera de una zona de guerra. En Ecuador, aproximadamente cada 28 horas una mujer es asesinada por el hecho de ser mujer, superando la barrera de trescientas muertes violentas de mujeres por razones de género al año.

El Derecho Penal, tradicionalmente construido por hombres y para hombres, enfrenta su mayor desafío de legitimidad. O se transforma en un instrumento eficaz para la tutela de los derechos humanos de más de la mitad de la población, o quedará relegado a ser cómplice de la barbarie por omisión.

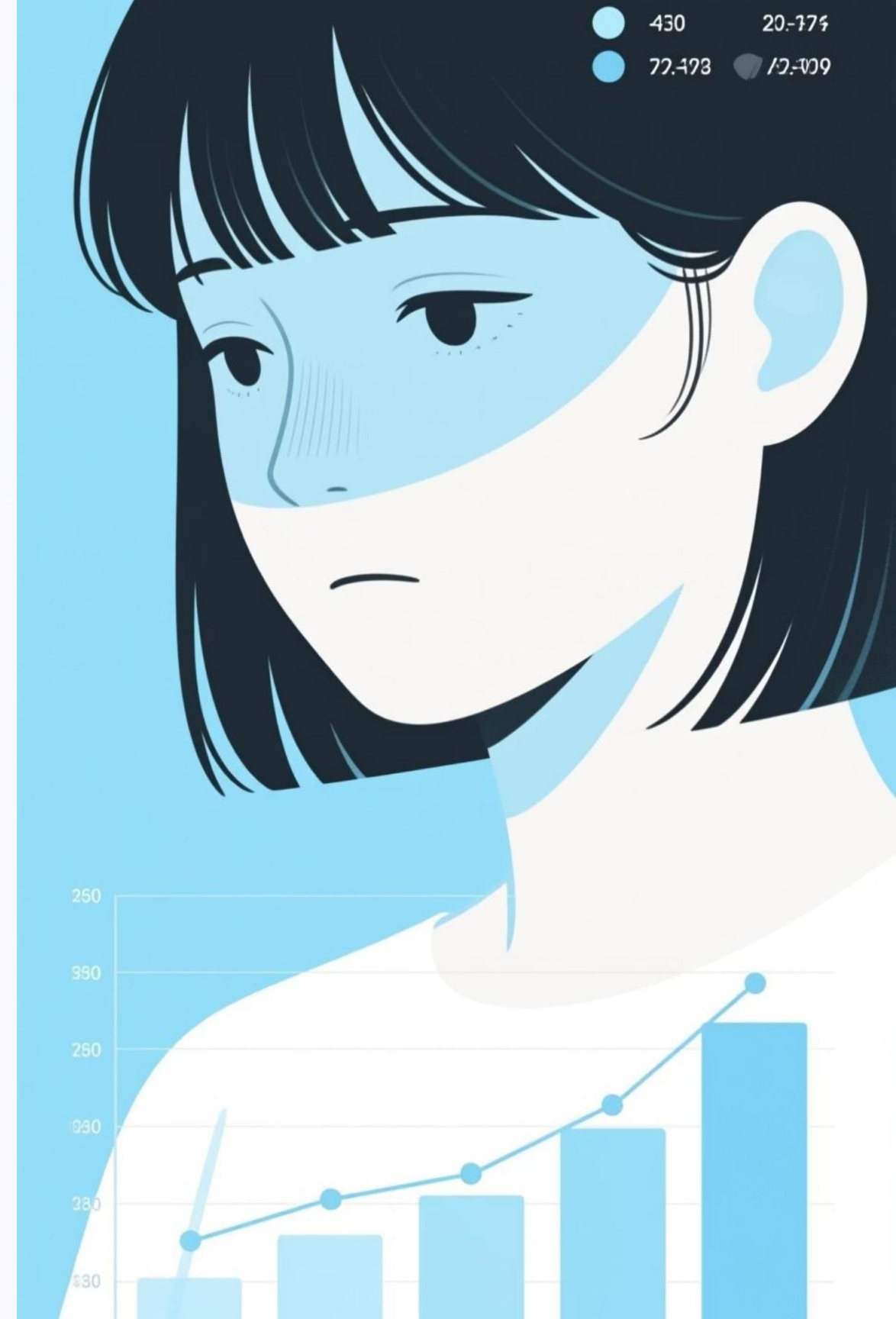

El Andamiaje Constitucional Ecuatoriano

La Constitución de 2008 marcó un hito al definir al Ecuador como Estado constitucional de derechos y justicia, colocando al ser humano en el centro de la actuación estatal. Para la protección de los derechos de las mujeres, teje una red de principios que actúan como mandato directo e ineludible para todos los operadores de justicia.

Igualdad Material

Art. 11.2: Reconoce que tratar como iguales a quienes están en situaciones de poder estructuralmente desiguales es la forma más refinada de injusticia.

Vida Libre de Violencia

Art. 66.3.b: Reconoce expresamente el derecho en ámbito público y privado, derribando la puerta del hogar como espacio de impunidad.

Reparación Integral

Art. 78: Obliga a adoptar mecanismos para reparación integral incluyendo verdad, restitución, indemnización, rehabilitación y garantía de no repetición.

Justicia Especializada: Un Mandato Constitucional

El artículo 81 de la Constitución dispone procedimientos especiales y expeditos para juzgamiento de delitos de violencia intrafamiliar, sexual y crímenes de odio. La especialización no es un lujo burocrático; es un mandato constitucional para evitar la revictimización.

Un operador no especializado que no entiende el ciclo de la violencia, que pregunta "¿y usted qué hizo para que él se enojara?", viola directamente el artículo 81. La especialización garantiza que investigadores y jueces comprendan las relaciones asimétricas de poder que caracterizan la violencia de género.





El Bloque de Convencionalidad: CEDAW y Belém do Pará

Los tratados internacionales de derechos humanos que reconocen derechos más favorables prevalecen sobre cualquier norma jurídica interna. La Convención de Belém do Pará no es norma extranjera; es Derecho ecuatoriano de jerarquía supraconstitucional.

Su artículo 7 establece obligaciones inmediatas: actuar con debida diligencia para prevenir, investigar y sancionar la violencia. La Corte Interamericana de Derechos Humanos ha elevado este estándar a "debida diligencia reforzada" en casos de violencia contra la mujer, exigiendo investigaciones rigurosas desde el primer momento.

Jurisprudencia Emblemática de la Corte IDH

1

Campo Algodonero vs. México (2009)

Estableció que la inacción estatal frente a patrones conocidos de violencia genera responsabilidad internacional. Los estereotipos de género en la fase inicial de investigación no son faltas de educación; son violaciones autónomas de derechos humanos que entorpecen la justicia.

2

Véliz Franco vs. Guatemala (2014)

Sancionó al Estado por no preservar la escena del crimen ni realizar pruebas forenses oportunas. La ineficacia probatoria en las "horas de oro" es casi imposible de subsanar después y constituye violación a debida diligencia reforzada.

3

Guzmán Albarracín vs. Ecuador (2020)

Condenó al Ecuador por insuficiente investigación de violencia sexual educativa. Estableció que el suicidio puede ser femicidio inducido y debe investigarse como tal. Mandato operativo directo para fiscales y jueces ecuatorianos.

El Delito de Femicidio: Tipificación y Desafíos Probatorios

El artículo 141 del COIP tipifica el femicidio como muerte de una mujer por el hecho de serlo o su condición de género, resultado de relaciones de poder manifestadas en cualquier tipo de violencia, sancionado con 22 a 26 años de prisión.

Investigar con perspectiva de género significa que desde el levantamiento del cadáver, la hipótesis de femicidio debe ser la primera en considerarse. Implica observar signos de violencia excesiva, lesiones defensivas, violencia sexual. El femicidio rara vez es aislado; suele ser el último capítulo de una crónica de violencia anunciada. Toda muerte violenta de mujer debe manejarse bajo protocolo de femicidio hasta que la investigación técnica demuestre fehacientemente lo contrario.

Enfoque Interdisciplinario y Reparación Integral

El Derecho Penal por sí solo llega tarde; llega cuando ya hay un cuerpo. La psicología forense es vital para realizar autopsia psicológica de la víctima y perfil del agresor, evidenciando el ciclo de violencia. El trabajo social es indispensable para entender el entorno y establecer necesidades de reparación.

La sentencia penal en femicidio no puede limitarse a años de prisión. Debe abordar la situación de víctimas indirectas: niños y niñas huérfanos. La reparación integral debe incluir becas de estudio garantizadas por el Estado, tratamiento psicológico vitalicio y gratuito, y medidas simbólicas de memoria.



Retos Estructurales y Desafíos Futuros

1 Brecha de Implementación

Leyes de vanguardia pero prácticas medievales. La deconstrucción de estereotipos es cultural, no solo jurídica. Operadores aún piensan que la víctima provocó al agresor por su forma de vestir.

3 Formación Continua Profunda

Necesitamos capacitación obligatoria en género para ascenso en carrera fiscal y judicial, no solo cursos de fin de semana. Formación que transforme prácticas institucionales.

2 Sobrecarga y Falta de Recursos

Unidades especializadas desbordadas. Un fiscal con 500 causas de violencia intrafamiliar difícilmente puede dar debida diligencia reforzada. Necesitamos inversión estatal real en sistema de justicia.

4 Modernización Tecnológica

Sistemas que crucen datos de ECU911, denuncias y boletas de auxilio para generar alertas tempranas reales. Tecnología al servicio de derechos humanos para predecir y prevenir, no solo reaccionar.



Responsabilidad Histórica

El marco constitucional y convencional para protección de derechos de las mujeres es robusto, exigente y plenamente vigente. No es poesía jurídica; es herramienta de trabajo diario.

Cada investigación rigurosa, cada sentencia con perspectiva de género, cada asistencia empática a una víctima, honra ese marco y dignifica la memoria de quienes ya no están. El femicidio no se acabará solo con sentencias, pero sin sentencias justas, jamás se acabará. Nuestra responsabilidad es asegurar que el mensaje del Estado sea inequívoco: la vida de las mujeres no se toca, y quien la arrebate, enfrentará toda la fuerza de un Estado constitucional que ya no tolera la impunidad basada en género.